

Экз. N 4
УТВЕРЖДАЮ
Директор МКОУ «Жемчужниковская ООШ»
Н.Н.Лихоманова
30 ноября 2015г

ПАСПОРТ
АНТИТЕРРОРИСТИЧЕСКОЙ ЗАЩИЩЕННОСТИ
Муниципального казенного общеобразовательного учреждения
«Жемчужниковская основная общеобразовательная школа»

«СОГЛАСОВАНО»
Председатель комитета образования,
культуры, молодежной
политики и спорта МО Одоевский район
В.А.Грачев

" " 2015 г.

«СОГЛАСОВАНО»
Начальник отдела ГО и ЧС,
природоохранной деятельности
администрации МО Одоевский район
А.Б.Герасимов

" " 2015 г.

«СОГЛАСОВАНО»
Начальник ОП «Одоевское» МО МВД РФ «Белевский»
муниципального образования
А.А.Иванков

" " 2015 г.

«СОГЛАСОВАНО»
Начальник отделения в г.Суворове
УФСБ России по Тульской области

Антонов В.И

" " 2015 г.

п.Одоев 2015 г

ОГЛАВЛЕНИЕ

- Раздел 1. Общие сведения об объекте
- Раздел 2. Характеристика объекта
- Раздел 3. Сведения о персонале ОУ
- Раздел 4. Сведения о силах и средствах охраны ОУ
- Раздел 5. Возможные террористические акты в отношении объекта
- Раздел 6. Мероприятия по укреплению антитеррористической защиты и снижению уязвимости объекта.
- Раздел 7. Ситуационные планы.

- 23. Проект плана по адресу: Озювский район, село Ильинское
- 24. Проект коммунальный
- 25. План-схема здания по селу Ильинскому
- 26. План ГО и ЧС с приложениями по МКФУ «Жемчужинская ООП»

1. Проект составлен 23 марта 2015 года.

Срок действия паспорта - 5 лет.

Аннотация

1. Настоящий паспорт антитеррористической защищенности муниципального казенного образовательного учреждения «Жемчужниковская основная общеобразовательная школа» разработан директором Лихомановой Ниной Николаевной, во взаимодействии с отделом ГО ЧС МО Одоевский район Тульской области и согласован с начальником РОВД Одоевского района.
2. Источники информации:
 - 2.1. Типовой паспорт здания по адресу : Одоевский район, село Ильинское
 - 2.2. Бухгалтерия КОКМПИС
 - 2.3. Проект здания по адресу: Одоевский район, село Ильинское
 - 2.4. Проект коммуникаций.
 - 2.5. План-схема владения по селу Ильинскому
 - 2.6. План ГО и ЧС с приложениями по МКОУ «Жемчужниковская ООШ»
3. Паспорт составлен 23 марта 2015 года.
4. Срок действия паспорта – 5 лет.

Раздел 1. Общие сведения об объекте.

Муниципальное казенное общеобразовательное учреждение
«Жемчужниковская основ1.81. Железнодорожная станция
п.Арсеньево – 33 км

- 1.1. Муниципальное казенное образовательное учреждение
«Жемчужниковская основная общеобразовательная школа»
Одоевского района Тульской области, МКОУ
«Жемчужниковская ООШ»
- 1.2. 301450, Тульская область, Одоевский район, село Ильинское,
телефон 8(736)5-42-49
- 1.3. Министерство образования и науки Российской Федерации
- 1.4. Департамент образования Тульской области
1.4.1. 300012, г. Тула, ул Оружейная, д.5, тел (4872)55-92-38,
- 1.5. Форма собственности: муниципальная
1.5.1. Комитет образования, молодежной политики и спорта МО
Одоевский район. 1.5.2. 301440. Тульская область, поселок Одоев,
ул. Л. Толстого, д.1, тел (736)4-17-75
- 1.6. Должностное лицо объекта: руководитель Лихоманова Н.Н.,
тел 8-9092630879
Другие руководители : Грачев Василий Алексеевич,
тел раб 4-17-75
- 1.7. Размещение объекта по отношению к транспортным
коммуникациям
1.7.1. Железнодорожная станция п.Арсеньево – 33 км
1.7.2. Ближайшего аэропорта, военного аэродрома, вертолетной
площадки – нет
1.7.3. Ближайшего речного порта – нет.
- 1.8. Средняя посещаемость объекта – 40 чел, максимальная
посещаемость – 120 чел

Раздел 2. Характеристика объекта.

- 2.1. Вместимость по школе составляет: учителей и техслужащих – 16 чел, учащихся – 17 чел, посетителей – 14 чел
- 2.2. В здании нет помещений, сдаваемых в аренду.
- 2.3. Подвального помещения – нет. Чердачное построение объекта имеется.
- 2.4. Имеется 2 входа, один аварийный, автотрасса Арсеньево-Щекино.
- 2.5. Центральный выход – 1, запасный выход – 1.
- 2.6. На территории школы находятся следующие постройки: к западу , в непосредственной близости – 1,5 метра - находится сарай, с запада к школе примыкает кирпичное одноэтажное здание котельной. Автостоянок и других сооружений на территории школы нет.

Раздел 3. Персонал объекта.

- 3.1. Численность сотрудников
- 3.1.2. Общая численность сотрудников по школе составляет 16 человек.
- 3.1.2. На основных участках постоянно находится 14 человек.
- 3.1.3. Общая численность по школе учащихся :
 - Учащихся 1-4 классов- 6 человек,
 - Учащихся 5-9 классов – 11 человек.
- 3.1.4. В классах постоянно находится 30 человек.
- 3.2. Средняя заработная плата :
 - 3.2.1 В целом по школе: 21198 р 21 коп
 - 3.2.2 Задержек в выплате заработной платы нет.
- 3.3. Количество сотрудников, состоящих на учете в наркодиспансере :
 - 3.3.1. В целом по школе – нет.
 - 3.3.2. На критических участках школы – нет.
- 3.4. Количество сотрудников, состоящих на учете в психоневрологическом диспансере:
 - 3.4.1. В целом по школе – нет.
 - 3.4.2 На участках – нет.
- 3.5. Национальный состав и гражданство сотрудников на объекте:
 - 3.5.1. В целом по школе все сотрудники в количестве 16 человек, являются русскими по национальности и имеют гражданство Российской Федерации.
 - 3.5.2. В руководящем звене лиц из числа иностранцев нет.

Раздел 4. Силы и средства охраны объекта.

4.1. Параметры охраняемой территории.

4.1.1. Площадь – 15000 кв. м.

4.1.2. Периметр – 500 м

4.1.3. Запретных и режимных зон на территории школы нет.

4.1.4. Здание, в котором находится школа, расположено на открытой местности. В 25 метрах к северу от лицевой стороны здания проходит а/д Арсеньево – Щекино. К северо-западу в 50 метрах по эту сторону проезжей части находится металлический автобусный павильон, к северо-западу в 70 метрах по другую сторону проезжей части находится еще один металлический автобусный павильон. К востоку расположены на расстоянии 70 метров жилые дома села Ильинского. К западу и юго-западу в 70 метрах по ул. Школьная расположены: магазин «Продукты», здание сельской администрации.

4.2. Инженерные заграждения:

4.2.1. Деревянная изгородь с лицевой стороны школы : высота 1,3 м, общая протяженность 150 м.

4.2.2. Дополнительных защитных средств нет

4.2.3. Технических средств обнаружения и сигнализации по периметру нет.

4.2.4. Контрольно-пропускной пункт для сотрудников и посетителей находится у центрального входа в здание. Техническими средствами контроля не оборудован.

4.2.5. Локальных зон безопасности на территории школы нет.

4.2.6. Добровольной народной дружины в школе нет.

4.3. Силы охраны

4.3.1. Охрана здания осуществляется круглосуточно дежурным техническим работником в дневное время и сторожем в ночное время, являющимися штатными сотрудниками школы кнопка тревожности, Договор № 15/32 от 12.01.2015 года

4.3.2. Возраст дневного охранника – старше 50 лет – 1 человек, возраст ночного охранника – старше 50 лет – 1 человек. Дежурный и сторож проходят ежедневный инструктаж у ответственного по ГО и ЧС по школе.

4.3.3. Группы быстрого реагирования в школе нет.

4.3.4. Разработан план действий при ЧС различного характера. В функции дежурного входит организация эвакуации из здания при возникновении ЧС различного характера.

4.4. Средства охраны

4.4.1. Огнестрельного оружия – нет

4.4.2. Защитные средства – нет.

4.4.3. Специальные средства – нет.

4.4.4. Служебные собаки – нет.

4.5. Организация оповещения и связи

4.5.1 Между постами – телефонная (тел 5-42-49)

4.5.2. Между постами и центральным пунктом охраны ЧОП – телефонная (тел 5-42-49 и тел. ЧОП 4-14-97)

4.5.3. Между центральным пунктом ЧОП и дежурными службами района (ЧОП 4-14-97, тел ЕДДС 4-10- 52

4.6 Оценка надежности охраны объекта и его способности противостоять попыткам проникновения на него террористической группы.

Раздел 5. Возможные террористические акты.

- 5.1. Угроза взрыва(поджога) или взрыв (поджог) объекта и его сооружений.
- 5.2. Захват заложников из числа сотрудников и лиц, посещающих объект.
- 5.3. Вывод из строя или несанкционированное вмешательство в работу газо- и электроснабжения, систем водообеспечения и других коммуникаций.
- 5.4. Другие ситуации в результате террористических актов.
- 5.5. Никаких диверсионно-террористических проявлений в отношении объекта не зарегистрировано.

Раздел 6. Мероприятия по укреплению антитеррористической защиты и снижению уязвимости объекта.

6.1. Первоочередные неотложные мероприятия:

6.1.1. Усиление охраны периметра объекта и уязвимых участков и сооружений.

6.1.2. Локальных зон безопасности – нет

6.1.3. Увеличение численности, вооруженности и т.д. охранных подразделений.

6.1.4. Другие мероприятия:

- Проведение инструктажей о порядке действий при угрозе террористического акта, при обнаружении бесхозных вещей и предметов.
- Проведение ежеквартальных тренировок по эвакуации по планам комитета по ГО и ЧС, а также правоохранительных органов.
- Разработка инструкций, памяток о порядке действий в случае угрозы совершения террористического акта.
- Информирование правоохранительных органов о появлении на территории объекта подозрительных лиц.
- Обеспечение контроля за освещенностью территории в темное время суток.

- Проверка наличия и исправности средств пожаротушения.

- Повышение персональной ответственности ночного сторожа.

6.2. Долгострочные мероприятия, требующие длительного времени и значительных финансовых затрат.

6.2.1. Переоборудование объекта и его помещений не планируется.

6.2.2. Мероприятия по выявлению и снижению количества используемых опасных веществ проводить совместно с правоохранительными органами и антитеррористическими комиссиями.

6.2.3. Другие мероприятия:

- Установка современных систем инженерно-технических средств охраны.
- Установка
- Обеспечение поста охраны сотовой связью.
- Совместно с правоохранительными органами проводить обследование мест проведения культурно-массовых мероприятий.

Раздел 7. Ситуационные планы.

Готовил: ответственный по ГО и ЧС по МКОУ «Жемчужниковская
ООШ» Подворчан Л.С. , телефон 8-9065303495



Достоинство: ответственный по ГО и ЧС Подворчан Л.С. тел. 8-9065303495

Утвердил директор школы Лихоманов П.И.
Л. Смирнов

Ситуационный план

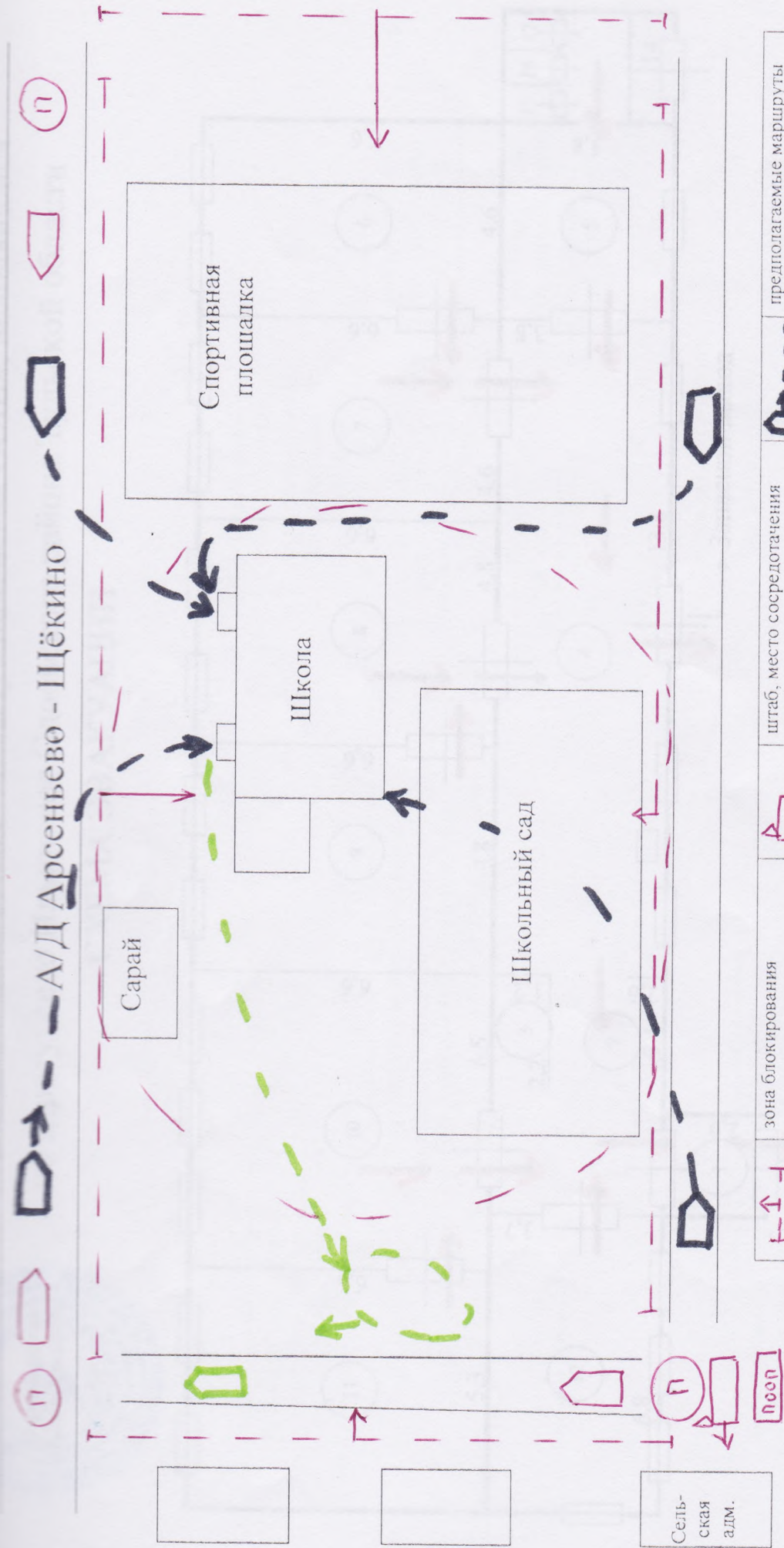

зона блокирования	штаб, место сосредоточения ГДП	предполагаемые маршруты продвижения террористов
площадки для размещения эвакуированных	автотранспорт для вывоза	автотранспорт
пути эвакуации	пропускной пункт	правоохранительных органов
		пункты охраны общественного порядка

Готовил: ответственный по ГО и ЧС Подворчан Л.С. **тел. 5-42-49**



Пожарный план МКОУ «Жемчужникова ООШ», находящейся
по адресу: село Ильинское Одоевского района Тульской области

СХЕМА ЭВАКУАЦИИ

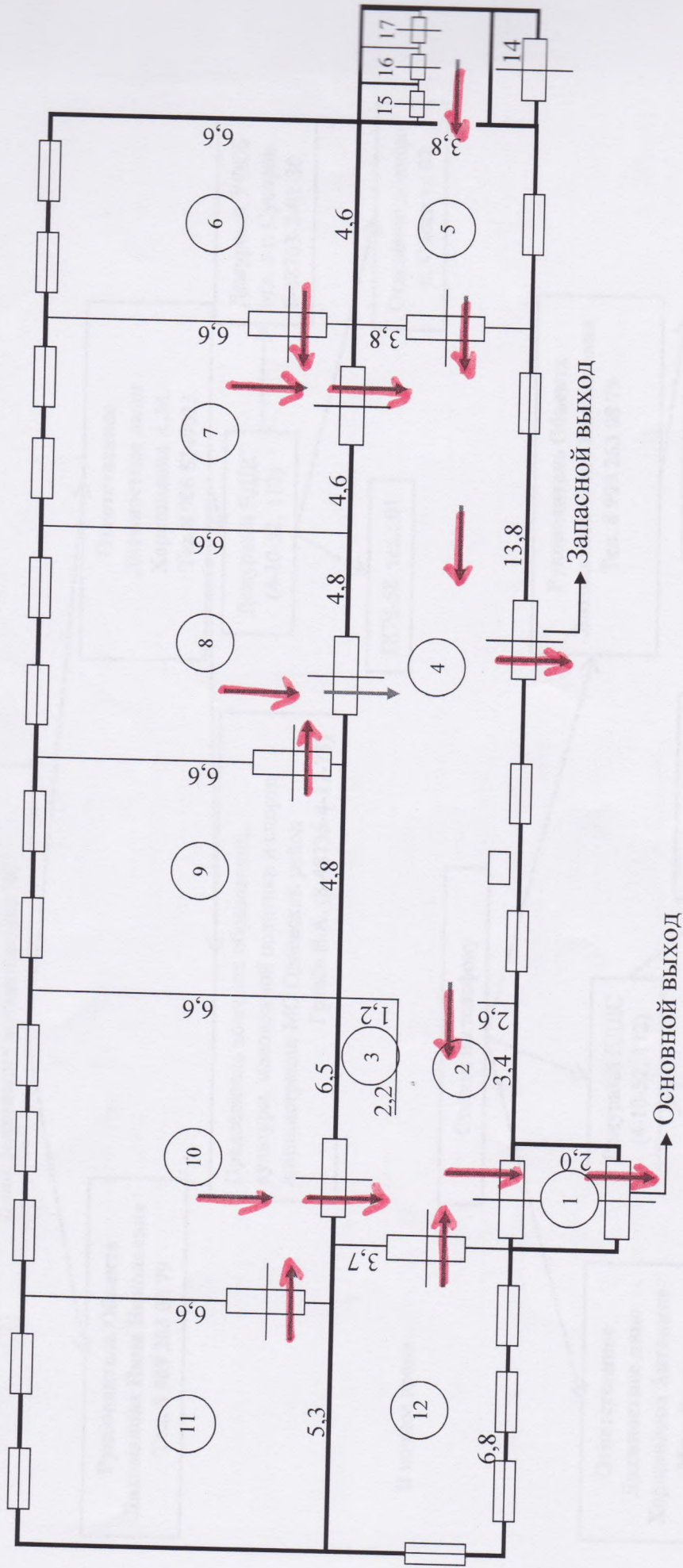

Масштаб 1:200

ГОТОВИЛ: ответственный по ГО и ЧС Подворчан Л.С. ТЕЛ. 5-42-49

Схема оповещения при возникновении ЧС в МКОУ «Жемчужниковская ООШ»

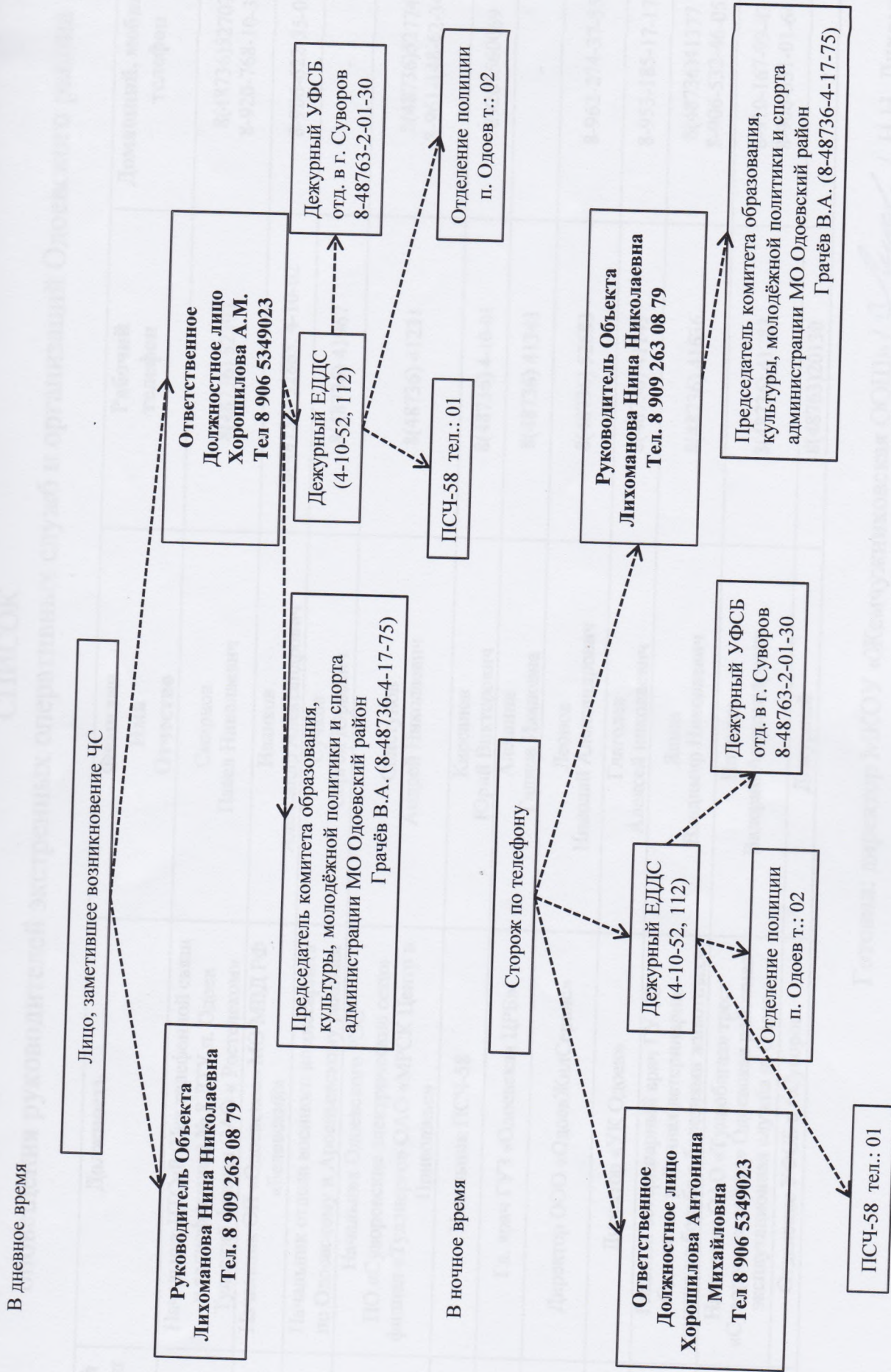

СПИСОК

оповещения руководителей экстренных оперативных служб и организаций Одоевского района

№ п/п	Должность	Фамилия Имя Отчество	Рабочий телефон	Домашний, мобильный телефон
1	Начальник ЦТСиР (Цех телефонной связи и радиофикации) № 8 ЛТУ п. Одоев Тульский филиал ОАО « Ростелеком»	Смирнов Павел Николаевич	8(48736) 52393	8(48736)52707 8-920-768-10-38
2	Начальник ОП «Одоевское» МО МВД РФ «Белевский»	Иванков Александр Александрович	8(48736) 52865, 4-10-02	8-906-622-35-02
3	Начальник отдела военного комиссариата по Одоевскому и Арсеньевскому районам	Сучков Сергей Юрьевич	8(48736) 41967	-
4	Начальник Одоевского РЭС ПО «Суворовские электрические сети» филиал «Тулэнерго» ОАО «МРСК Центр и Приволжье»	Свистунов Андрей Николаевич	8(48736) 41231	8(48736)52774 8-961-148-62-34
5	Начальник ПСЧ-58	Кирсанов Юрий Викторович	8(48736) 4-10-01	89207560069
6	Гл. врач ГУЗ «Одоевская ЦРБ»	Алешина Галина Ивановна	8(48736) 41343	-
7	Директор ООО «ОдоевЖилСервис»	Леонов Николай Александрович	8(48736) 52683	8-962-274-37-55
8	Директор «УК Одоев»	Глаголев Алексей николаевич	8(48736) 41149	8-953-185-17-17
9	Главный ветеринарный врач ГУ ТО «Одоевская районная ветеринарная станция по борьбе с болезнями животных»	Яшин Владимир Николаевич	8(48736) 41636	8(48736)41377 8-906-532-46-05
10	Начальник ОАО «Тулаоблгаз» трест «Суворовмежрайгаз» Одоевская районная эксплуатационная служба п. Одоев	Новиков Валерий Александрович	8(48736) 41283	8-910-167-99-43 8-906-531-01-64
11	Отделение УФСБ в г.Суворов	Дежурный	8(48763)20130	-

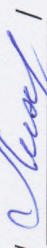
Готовил: директор МКОУ «Жемчужниковская ООШ» /  / Н.Н. Лихоманова

Приложения:

1. План-схема размещения объекта на местности.
2. План-схема расположения объекта.
3. План-схема расположения коммуникаций.
4. поэтажные планы объекта.
5. Лист корректировки паспорта.



План – схема

Размещения Жемчужниковской основной общеобразовательной школы на местности

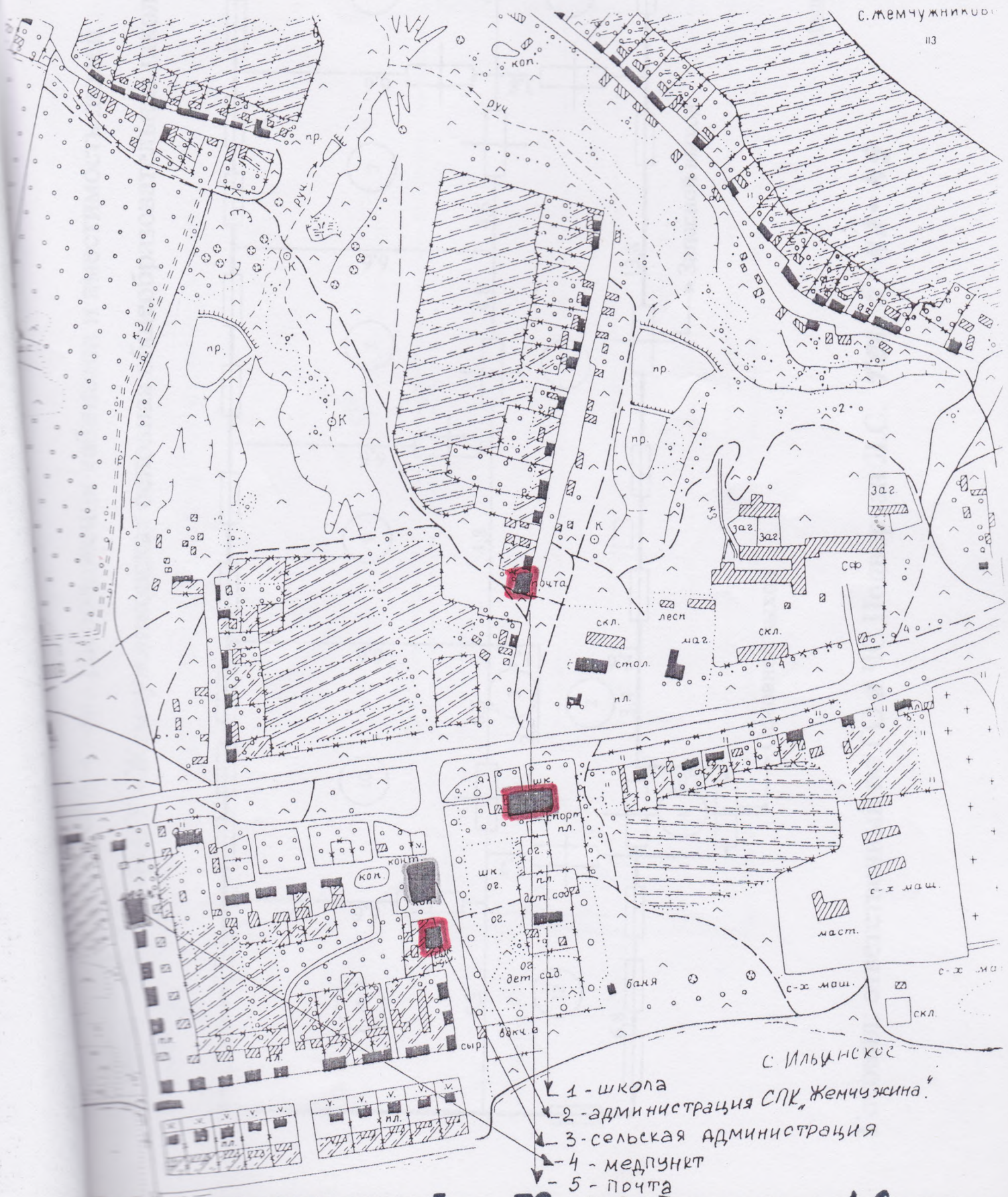

ГОВИЛ: ответственный по ГО и ЧС Подворчан А.С. т.б-из-и

Утверждаю

директор школы
Лихоманова Н.Н.

План-схема расположения кабинетов и вместимость людей
МКОУ «Жемчужниковская основная общеобразовательная школа»

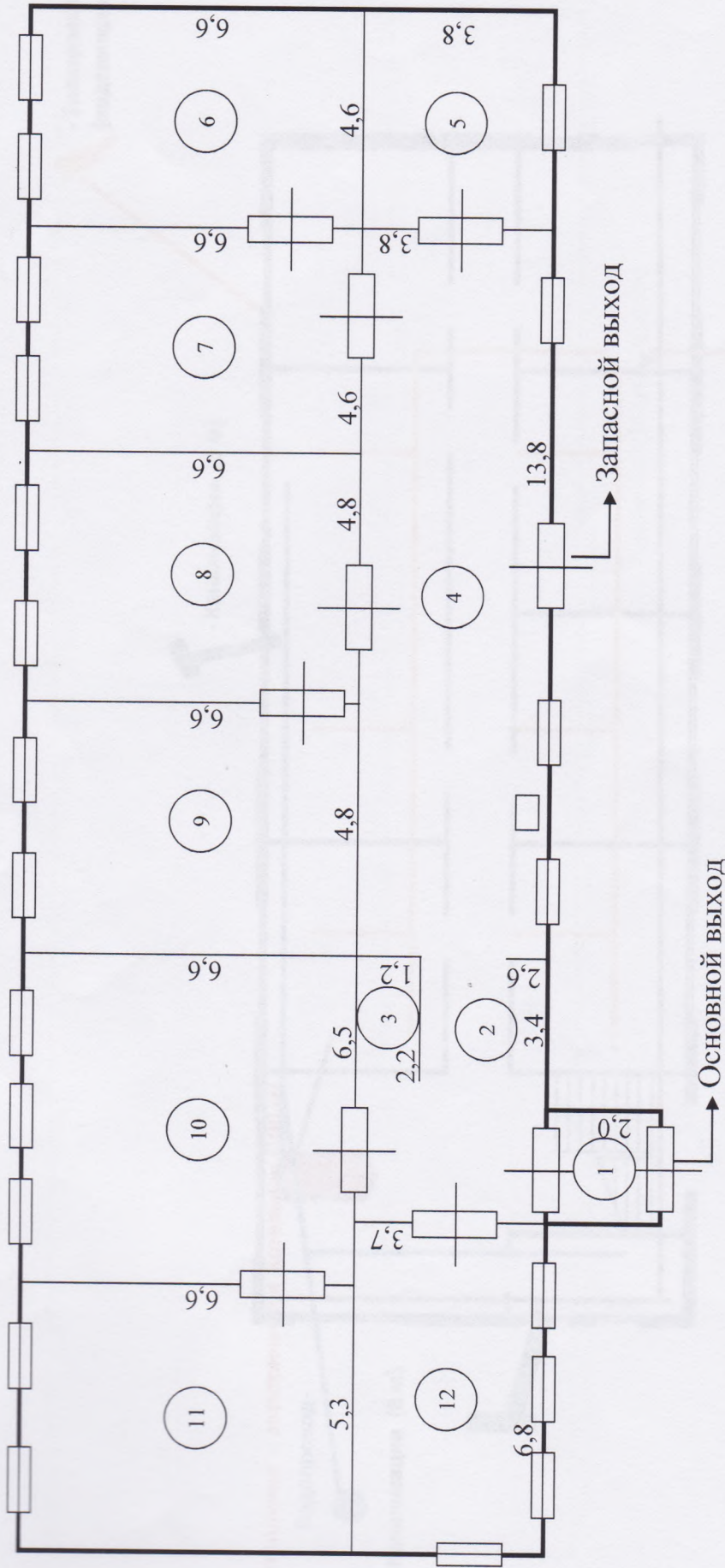

Масштаб 1:200

Готовил: ответственный по ГО и ЧС Подворчан Л.С. ТЕЛ. 5-42-49

Схема коммуникаций МКОУ «Жемчужниковская ООШ»



Поэтажный план

МКОУ «Жемчужниковская основная общеобразовательная школа»,
находящаяся по адресу с. Ильинское Одоевского района Тульской области

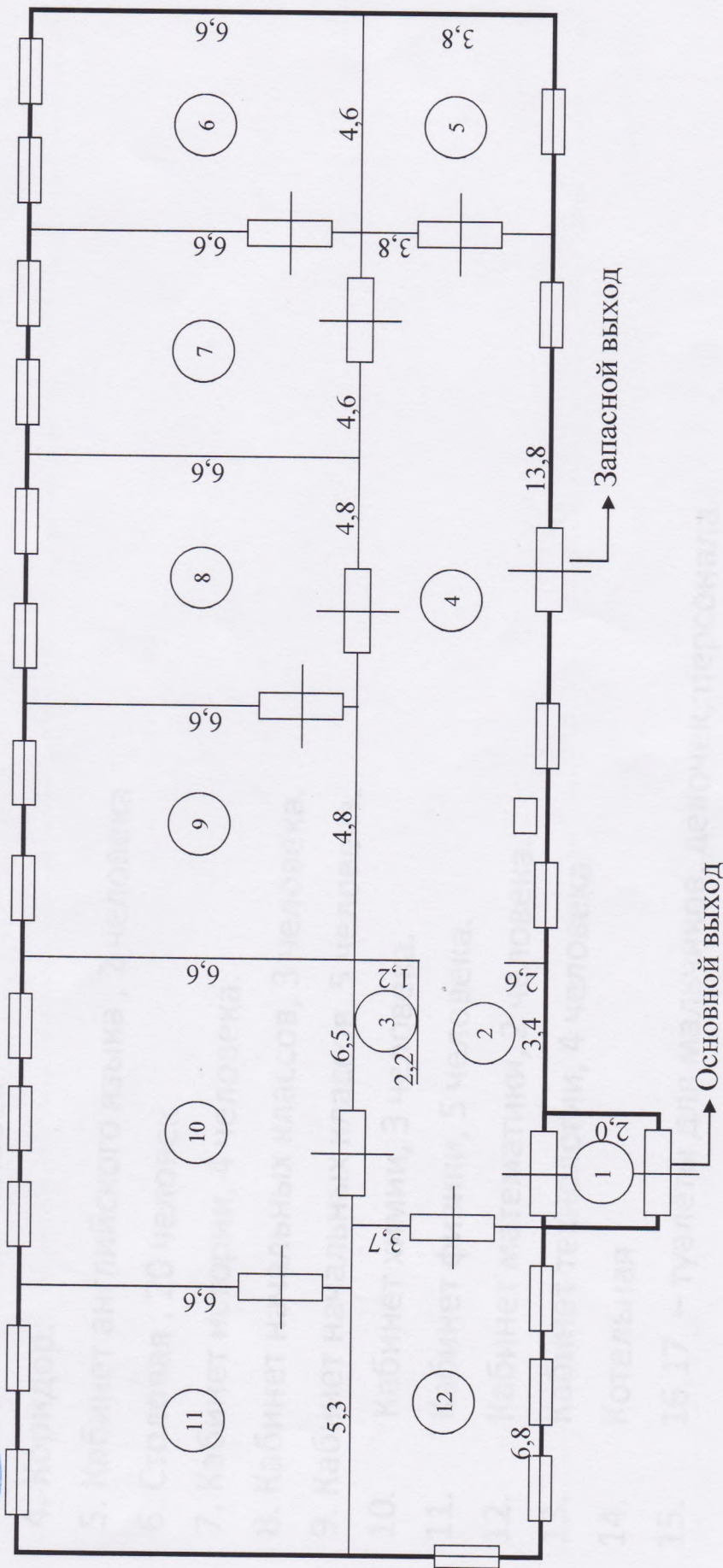

Масштаб 1:200

ГОТОВИЛ: ответственный по ГО и ЧС Подворчан Л.С. тел. 5-42-49

1. Веранда.
2. Раздевалка, 10 человек.
3. Раздевалка 15 человек
4. Коридор.
5. Кабинет английского языка , 2 человека
6. Столовая , 20 человек
7. Кабинет истории, 4 человека.
8. Кабинет начальных классов, 3 человека.
9. Кабинет начальных классов, 5 человека.
10. Кабинет химии, 3 человека.
11. Кабинет физики, 5 человека.
12. Кабинет математики, 2 человека.
13. Кабинет технологии, 4 человека
14. Котельная
15. 16,17, – туалеты для мальчиков, девочек, персонала

Готовил ответственный по ГО и ЧС Подворчан Л.С. телефон 8-9065303495

директор школы
Лихоманова Н.Н.

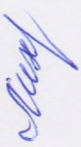

План-схема чердачного помещения
МКОУ «Жемчужниковская основная общеобразовательная школа»

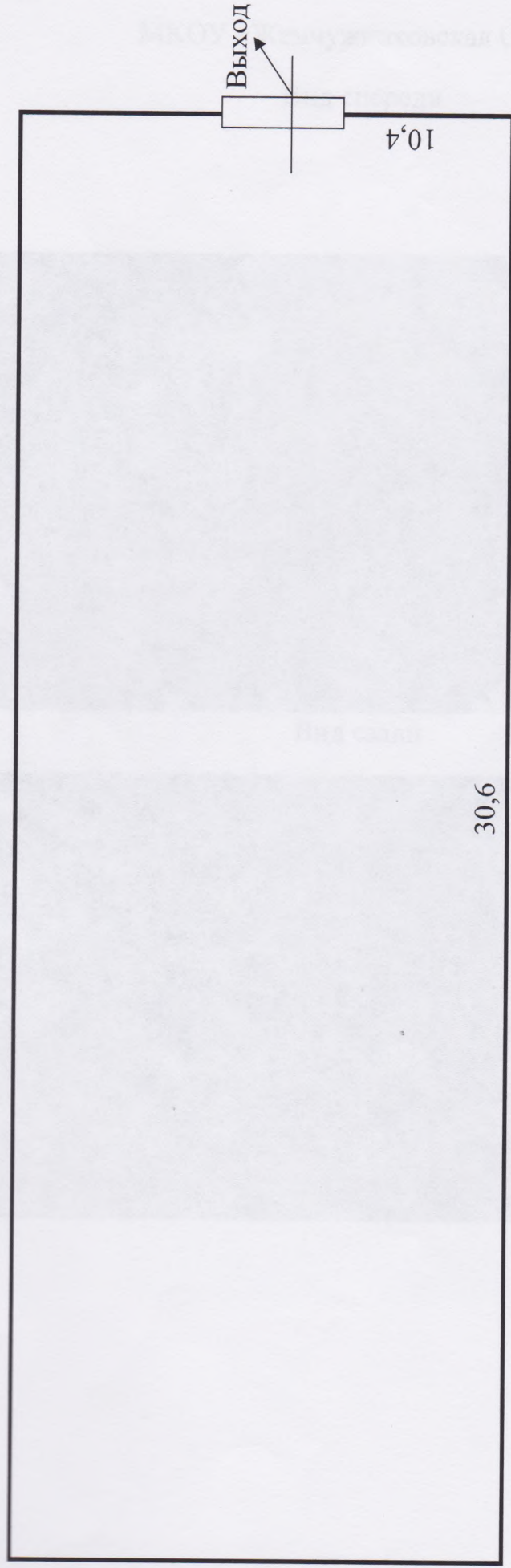

Масштаб 1:200

Готовил: ответственный по ГО и ЧС Подворчан Л.С. **ТЕЛ. 5-42-49**

МКОУ «Жемчужниковская ООШ»

Вид спереди



Вид сзади



Вид с торца.



Всего в данном документе прошито и пронумеровано 25 (двадцать пять) листов

Директор МКОУ «Жемчужниковская ООШ»

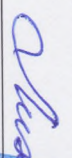

Н.Н. Лихоманова

